Brook

FGC2

WINGMAN
CONVERTER

Руководство



X SIGHT

Содержание

Обновление прошивки_____ 2
Использование адаптера_____ 4
Световая индикация_____ 5
Соответствие кнопок_____ 6
Подключение к PS5_____ 7
Настройки Turbo_____ 8
Переназначение кнопок_____ 11
Настройка макросов_____ 12
Расширенные настройки_____ 13
Ручная настройка Turbo_____ 15
Ручное переназначение кнопок___ 17
Ручная настройка макросов_____ 18
Эмуляция сенсорной панели_____ 19
Режим Ghost of Tsushima_____ 20
Отключение сенсорной панели___ 21

Обновление ПО

В этом документе описывается, как обновить ПО Brook Wingman FGC 2.

Примечание:

1. Пожалуйста, выполните обновление ПО на ПК.

2. Убедитесь, что ваш компьютер подключен к Интернету.

Шаг 1. Загрузка файла

Загрузите файл программного обеспечения Brook Converter Center.

Шаг 2. Подключение к ПК

Нажмите и удерживайте LED кнопки на обеих сторонах устройства, затем подключите его к компьютеру. Отпустите кнопки, как только появится надпись "START"

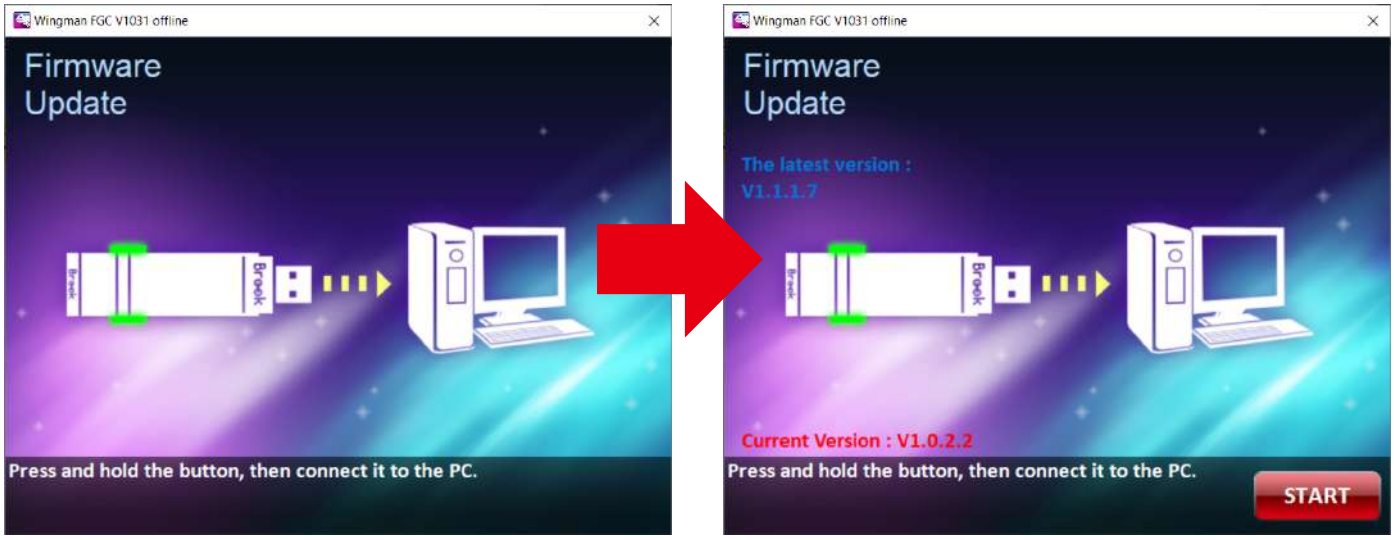

Шаг 3. Обновление прошивки

Нажмите кнопку START, чтобы начать обновление.
Внимание! Во время прошивки не отключайте адаптер от ПК.

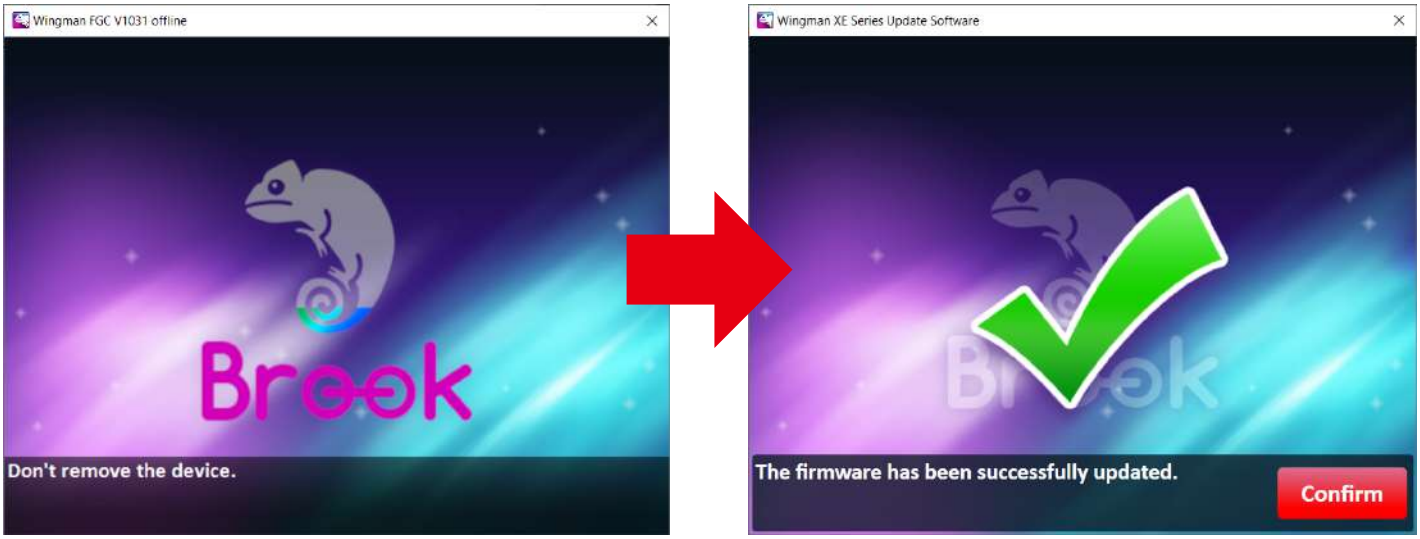

WINGMAN CONVERTER



LED Индикация

Индикатор	Статус
Постоянный синий свет	Конвертер и контроллер подключены, а функции Turbo, Remap или Macro не используются.
Мигающий синий свет	Конвертер и контроллер не подключены.
Постоянный красный свет	Конвертер и контроллер подключены, и используются функции Turbo, Remap или Macro.
Мигающий красный и синий свет	Первоначально конвертер был подключен к контроллеру, но из-за ручного отключения или других факторов разъем контроллера отсоединился.
Мигающий фиолетовый свет	Войдите в программу настройки "Brook Converter Center" или войдите в "Режим ручной настройки макросов"

Соответствие кнопок

X1/X1E2	X360	PS4/PS5	PS3	Switch	PC
D-Pad (U/D/L/R)					
Lx / Ly					
Rx / Ry					
A	A	×	×	B	A
B	B	○	○	A	B
X	X	□	□	Y	X
Y	Y	△	△	X	Y
LB	LB	L1	L1	L	LB
RB	RB	R1	R1	R	RB
LT	LT	L2	L2	ZL	LT
RT	RT	R2	R2	ZR	RT
LSB	LSB	L3	L3	L3	LSB
RSB	RSB	R3	R3	R3	RSB
MENU	START	OPTIONS	START	+	START
View+MENU /MENU	BACK+ START	SHARE /Create	SELECT	-	BACK
Xe Key	Xe Key	PS Key	PS Key	Home	Xe Key
VIEW/ SHARE	BACK	TP Key	—	Capture	—

Подключение к PS5

1. **Подключение к PS5**
   Вставьте Wingman FGC 2 в USB-порт консоли PS5. Мигающий синий светодиод указывает на то, что подключение к консоли выполнено успешно.

2. **Проводное подключение контроллера**
   Подключите проводной контроллер к Wingman FGC 2 через USB-порт. Когда синий индикатор продолжает гореть, это указывает на успешное подключение.

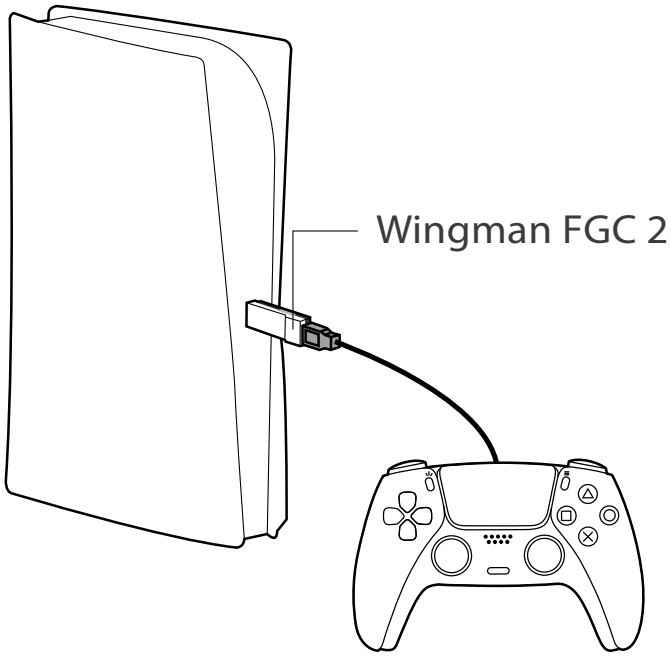



Turbo, Macro, Remap и настройка расширенных функций

Brook Converter Center - это программное обеспечение для настройки конвертера, разработанное компанией Brook Gaming, предоставляющее интуитивно понятный интерфейс, который позволяет пользователям легко настраивать турбо, переназначение, макросы и расширенные функции.

*Пожалуйста, обратите внимание, что это программное обеспечение нельзя открывать одновременно с обновлением прошивки, в противном случае оно не будет функционировать должным образом.



Brook Converter Center.exe

Turbo настройки

Шаг 1. **Создайте новый профиль**

Шаг 2. **Назовите его и выберите контроллер, который вы хотите использовать**

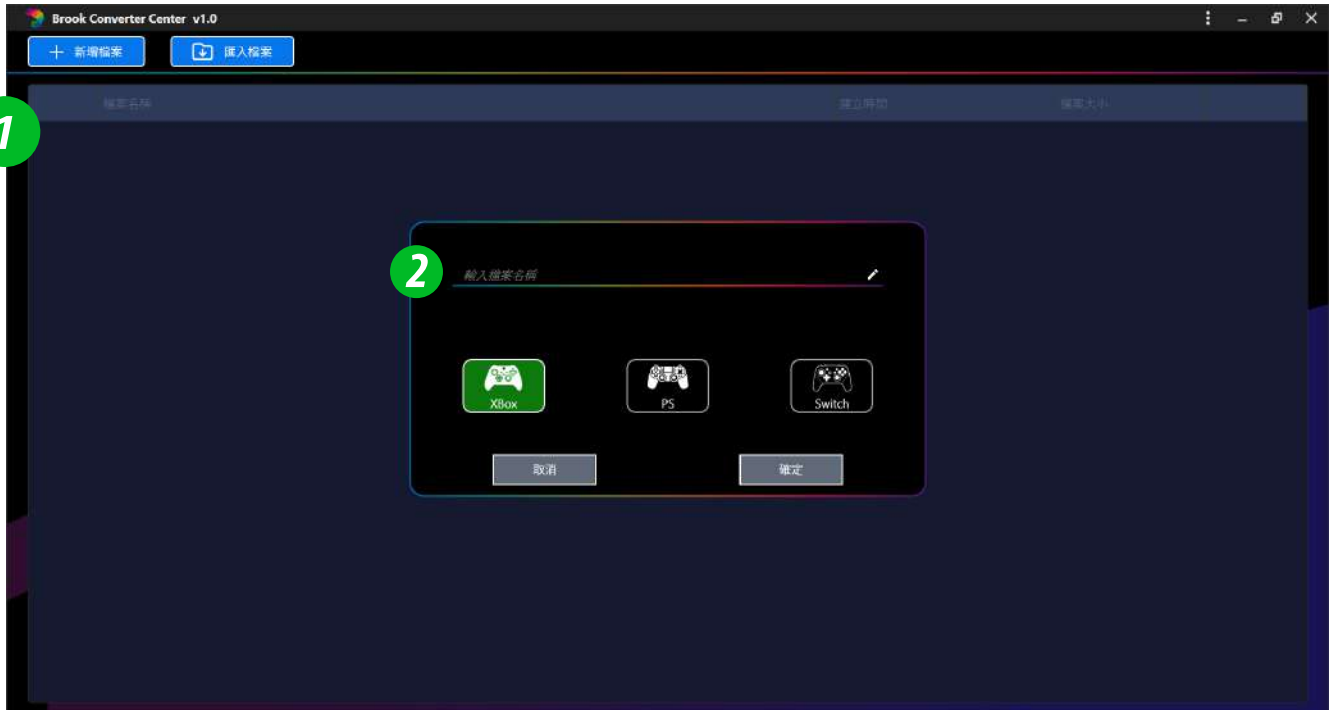

Шаг 3. **Перед подключением конвертера нажмите и удерживайте кнопки на обеих сторонах изделия, пока на экране не появится изображение изделия, затем отпустите**

* Если изображение продукта не появляется, пожалуйста, сначала обновите конвертер до последней версии

Шаг 4. **Укажите кнопку Turbo**



Шаг 5. **Выберите кнопку и частоту Turbo**
Шаг 6. **После завершения настройки, пожалуйста, нажмите "Sync settings to the converter"**

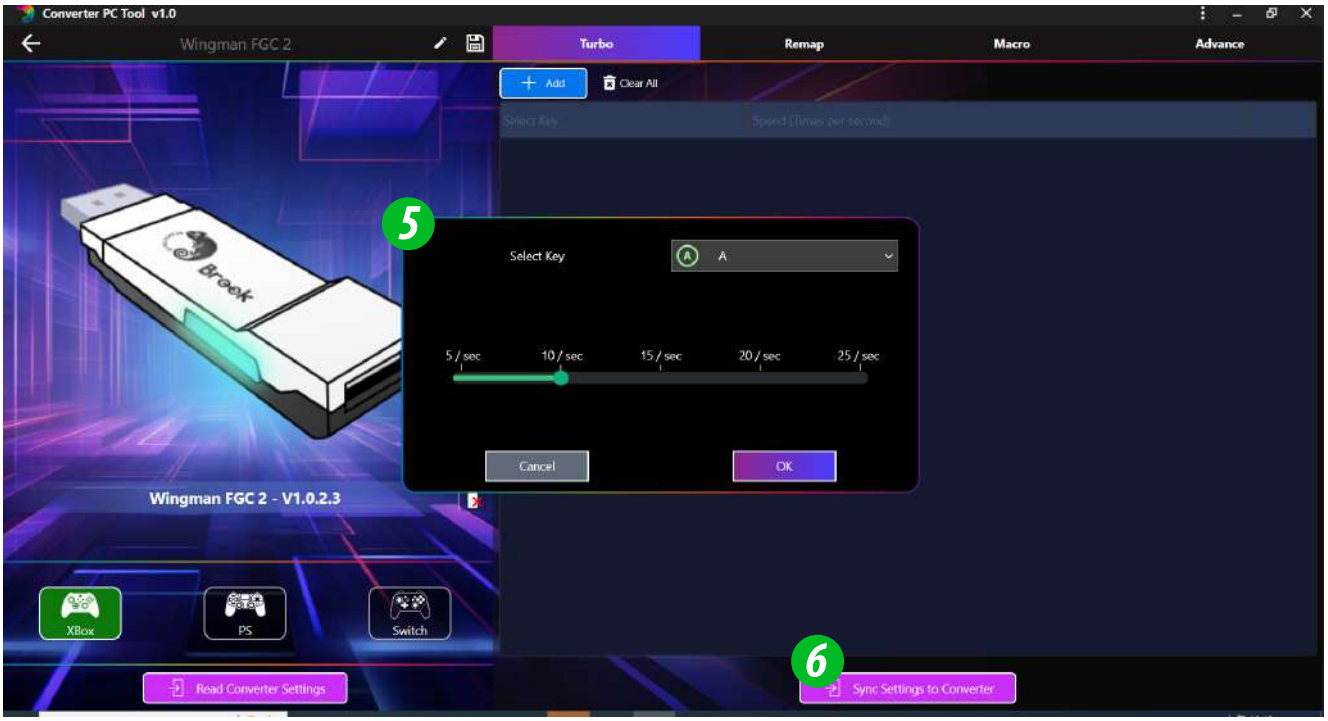

Переназначение кнопок

Шаг 7. **Выберите кнопку, которую вы хотите настроить для переназначения**

Шаг 8. **Укажите кнопку на которую хотите заменить (можно выбрать несколько)**

Шаг 9. **После завершения настройки, пожалуйста, нажмите "Sync settings to the converter"**

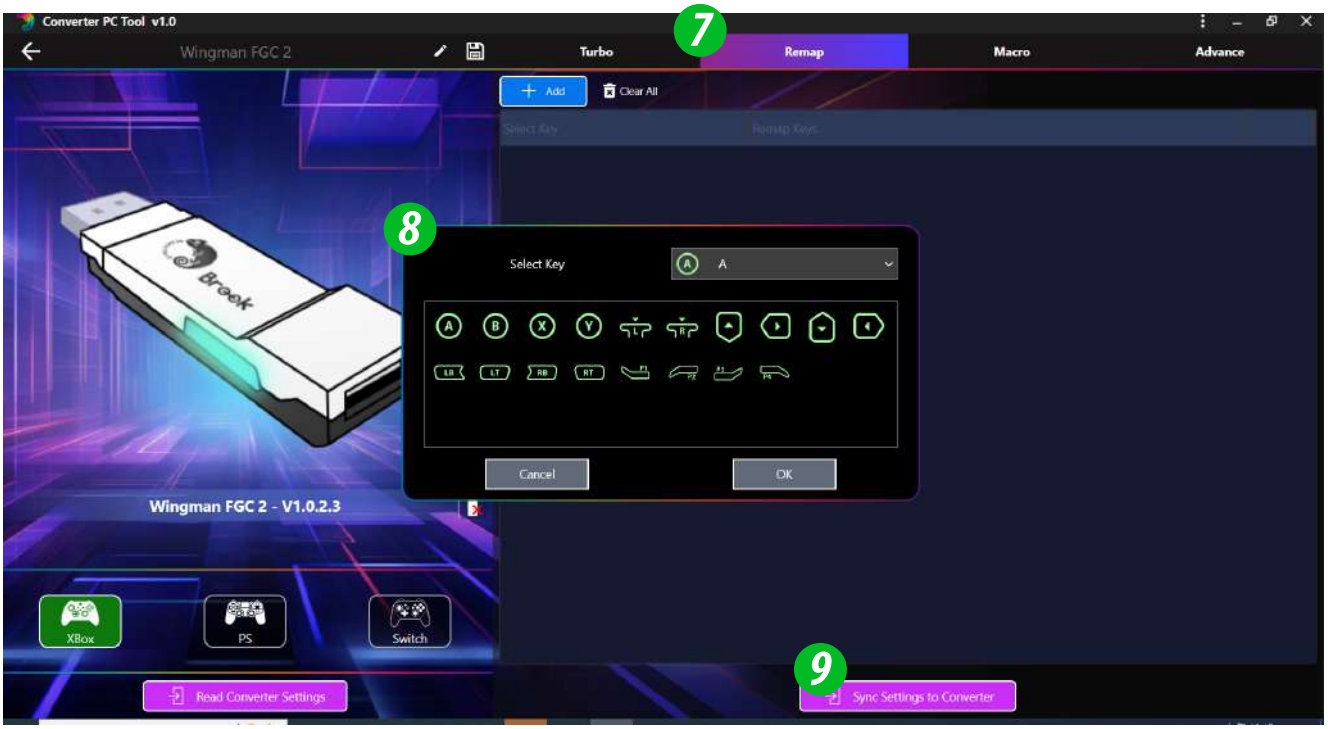

Macro настройки

Шаг 10. **Выберите кнопку, которую вы хотите установить для макроса**

Шаг 11. **Добавьте каждый шаг макроса и введите время задержки нажатия и отпускания**

Шаг 12. **После завершения настройки, пожалуйста, нажмите " Sync settings to the converter"**

* Press time : Как долго нажимается кнопка
* Release time : Время между нажатиями кнопок
* Можно установить до 120 нажатий
* Каждая кнопка может быть изменена путем перетаскивания

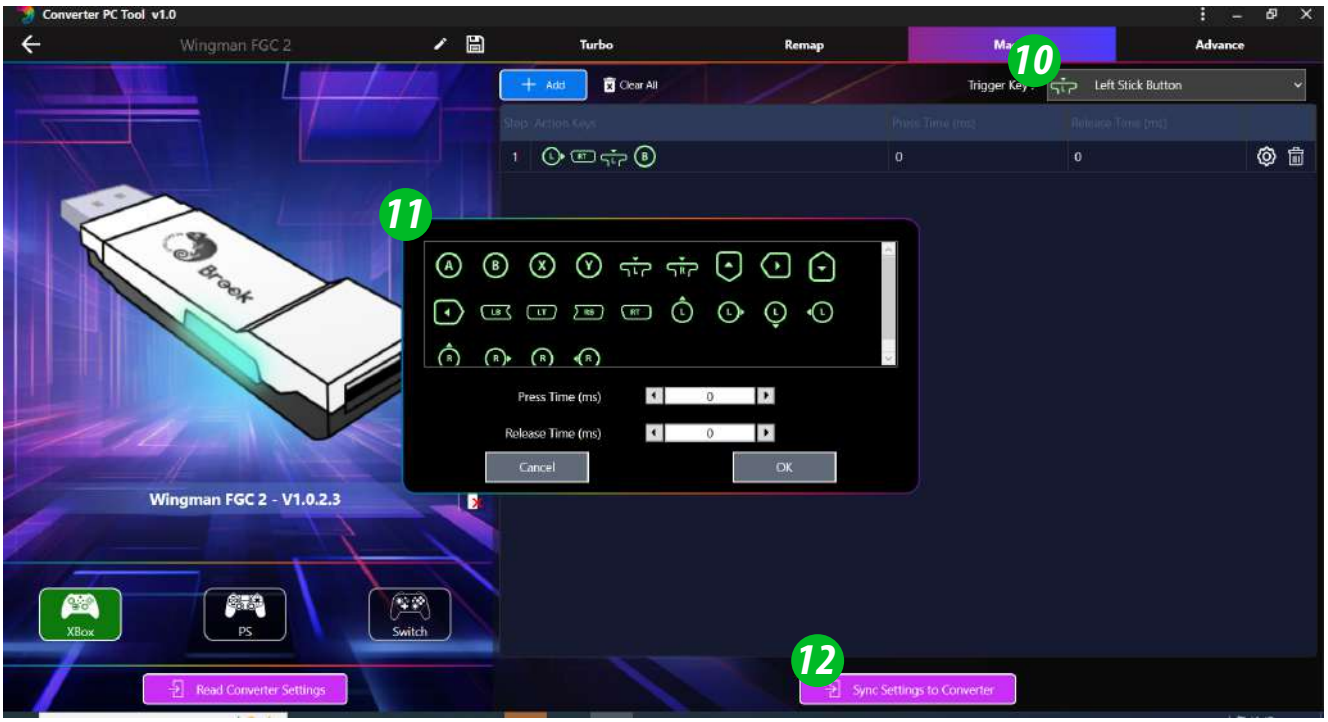

Advanced настройки

Шаг 13. **Включите или выключите функцию вибрации**

Шаг 14. **После включения функции "Joystick scaling", отрегулируйте масштаб вручную.**

После завершения настройки нажмите "Start joystick test" чтобы сразу же после выполнения настроек проверить состояние контроллера. Чтобы выполнить повторную настройку, нажмите "Stop joystick test" прежде чем продолжить настройку.

Шаг 15. **После включения "Joystick dead zone", отрегулируйте мертвые зоны стиков.**

После завершения настройки нажмите " Start joystick test" чтобы сразу же после выполнения настроек проверить состояние контроллера. Чтобы выполнить повторную настройку, нажмите "Stop joystick test" прежде чем продолжить настройку.

Шаг 16. **После завершения настройки, пожалуйста, нажмите "Sync settings to the converter"**

* Joystick scaling: Относится к увеличению аналогового диапазона, где значение 1 указывает на расстояние перемещения 1: 1 между джойстиком и скоростью передвижения персонажа; значение 2 указывает на расстояние перемещения 1: √ 2

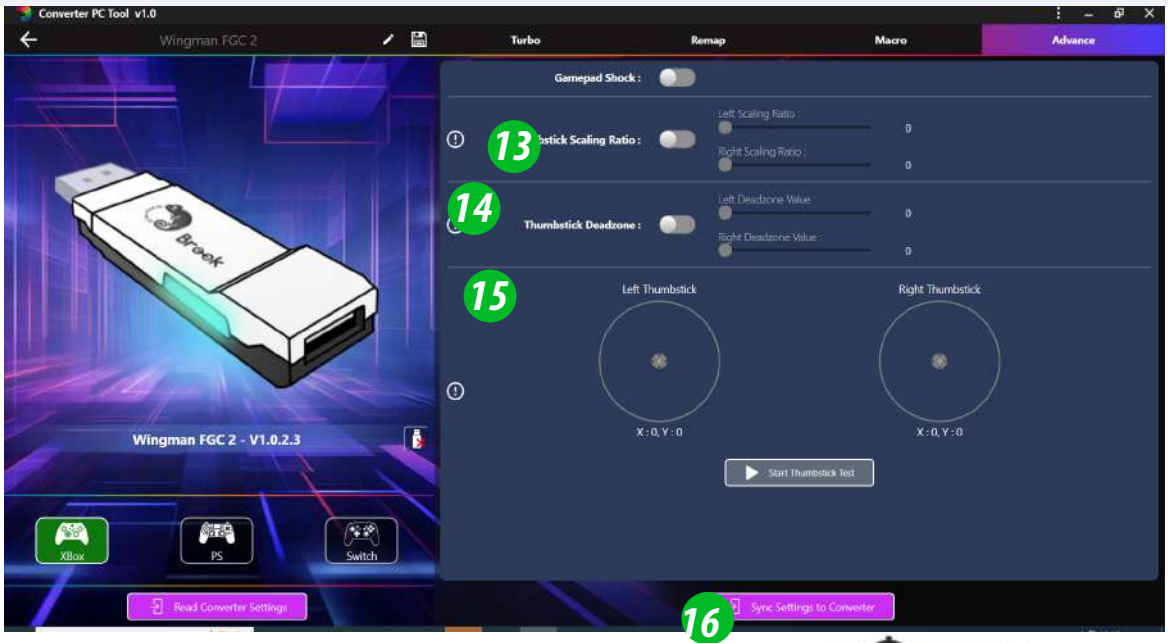

Другие настройки

1. **Read converter settings:** Чтобы прочитать файл конфигурации самого конвертера, нажмите "**Read converter settings**", чтобы получить файл конфигурации.

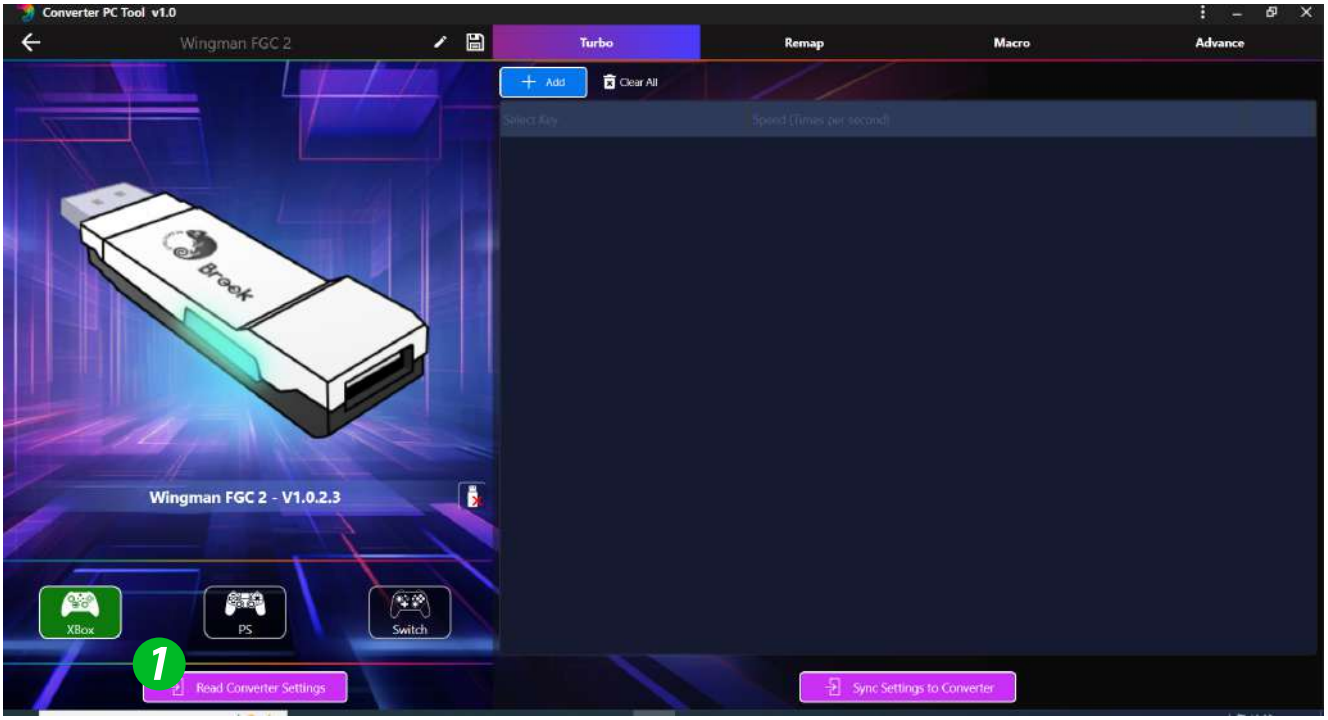

2. **Import file:** Можно сохранять несколько файлов конфигурации локально, при этом папка сохранения по умолчанию находится в разделе "**Profile**"
3. Язык, официальный сайт, FAQ

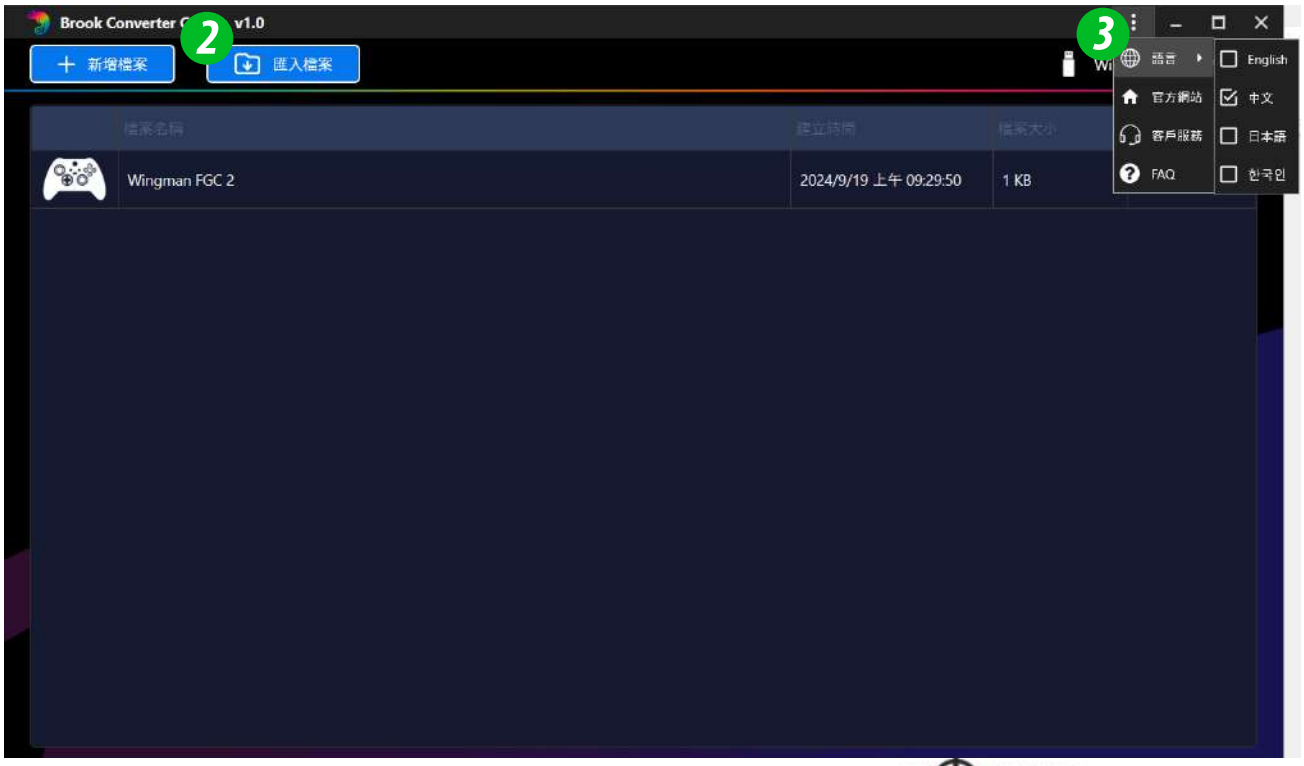

Переведено компанией X-Sight www.x-sight.ru

Ручная настройка Turbo

Следующие инструкции основаны на контроллере PS4.

Настройки функции Turbo

Кнопки, которые могут быть установлены в качестве функциональных кнопок Turbo: ×, ○, □, △, **L1, R1, L2, R2, L3, R3** (далее именуемые **ФК**)

Шаг 1. **Войдите в режим настройки:**

Нажмите SHARE+PS кнопку; контроллер будет вибрировать, а LED кнопки на FGC 2 будут гореть постоянным красным цветом, указывающим на режим настройки

Шаг 2. **Выбор кнопки ФК:** (например, установим × в качестве турбо кнопки)

Удерживайте SHARE, затем нажмите ×; контроллер начнет вибрировать.

Шаг 3. **Завершение режима настройки:**

Отпустите все кнопки, затем нажмите OPTIONS для сохранения настроек, контроллер начнет вибрировать.

Шаг 4. **Выход из режима настройки:**

Нажмите кнопку PS; контроллер начнет вибрировать, а на FGC 2 загорится постоянный красный индикатор, указывающий на успешную настройку.

Отмена функции Turbo

Шаг 1. **Войдите в режим настройки:**

Нажмите SHARE + PS; контроллер начнет вибрировать, а на FGC 2 загорится постоянный красный индикатор, указывающий на режим настройки.

Шаг 2. **Удаление всех функциональных кнопок Turbo**

Нажмите SHARE + OPTIONS; контроллер начнет вибрировать.

Шаг 3. **Выход из режима настройки:**

Нажмите PS; контроллер начнет вибрировать, а на FGC 2 загорится постоянный синий индикатор, указывающий на успешную очистку.

Настройки частоты Turbo

Следующие инструкции основаны на контроллере PS4.

Шаг 1. Войдите в режим настройки

Нажмите сочетание кнопок SHARE＋PS, красный светодиод Wingman FGC 2 будет гореть постоянно.

Шаг 2. Настройка частоты

Крестовина «Вверх» увеличивает частоту, а крестовина «Вниз» уменьшает ее.

Чтобы увеличить частоту: нажмите обе кнопки SHARE и «Вверх», и индикатор начнет мигать быстрее.

Чтобы уменьшить частоту: нажмите обе кнопки SHARE и «Вниз», и индикатор начнет мигать медленнее..

Шаг 3. Сохранение

Нажмите OPTIONS, чтобы сохранить настройки.

Шаг 4. Выход

Нажмите кнопку PS, чтобы выйти из режима настройки Turbo. Красный светодиодный индикатор погаснет.

Переназначение кнопок

Следующие инструкции основаны на контроллере PS4.

Настройки переназначения кнопок

Кнопки, которые можно переназначить: ×, ○, □, △, **L1, R1, L2, R2, L3, R3** (именуемый в дальнейшем ФК)

Шаг 1. **Войдите в режим настройки:**

Нажмите OPTIONS + PS; контроллер завибрирует, а на FGC 2 загорится постоянный красный свет, указывая на режим настройки.

Шаг 2. **Выбор кнопки ФК:** (например, назначим на □ сочетание кнопок ×+○)

Нажмите □; контроллер будет вибрировать.

Шаг 3. **Выбор кнопки для замены:**
Удерживайте SHARE, затем нажмите× + ○; контроллер будет вибрировать..

Шаг 4. **Завершение настройки:**

Отпустите все кнопки, затем нажмите OPTIONS, чтобы сохранить настройки; контроллер завибрирует.

Шаг 5. **Выход из режима настройки:**

Нажмите PS; контроллер завибрирует, а на FGC 2 загорится постоянный красный свет, что означает успешную настройку.

Отмена настроек переназначения кнопок

Шаг 1. **Войдите в режим настройки:**

Нажмите OPTIONS + PS; контроллер завибрирует, а на FGC 2 загорится постоянный красный свет, указывая на режим настройки.

Шаг 2. **Удаление всех настроек переназначения кнопок:**
Нажмите SHARE + OPTIONS; контроллер завибрирует.

Шаг 3. **Выход из режима настройки:**

Нажмите PS; контроллер завибрирует, а на FGC 2 загорится постоянный синий свет, что означает успешную очистку.

Ручная настройка макроса

Следующие инструкции основаны на контроллере PS4.

Настройки макроса

Шаг 1. **Войдите в режим настройки:**

Нажмите кнопки SHARE, OPTION и PS одновременно. Контроллер завибрирует, а FGC 2 загорится постоянный фиолетовым светом, указывая на режим настройки.

Шаг 2. **Кнопка макроса**

Если хотим записать на L1, комбинацию ↓→↓→●. Удерживайте кнопку SHARE, нажмите L1, затем нажмите ↓→↓→●.

Шаг 3. **Сохраните**

Нажмите и удерживайте кнопку OPTION в течение 1–2 секунд, чтобы сохранить изменения; контроллер завибрирует.

Шаг 4. **Выход**

Нажмите и удерживайте кнопку PS в течение 1-2 секунд. Контроллер завибрирует и загорится постоянным красным светом, указывая на выход из режима настройки.

Отмена настроек макроса

Шаг 1. **Войдите в режим настройки:**

Нажмите SHARE, OPTION и PS одновременно. Контроллер завибрирует, а FGC 2 загорится постоянным фиолетовым светом, указывая на режим настройки.

Шаг 2. **Удаление всех кнопок макрофункций**

Нажмите кнопки SHARE и OPTION одновременно и удерживайте их в течение 1–2 секунд; контроллер завибрирует.

Шаг 3. **Выход**

Нажмите кнопку PS на 1-2 секунды. Контроллер завибрирует и загорится синим светом, что означает успешный сброс.

Эмуляция сенсорной панели

Стандартный режим

Шаг 1. Войти в режим настройки сенсорной панели

Нажмите комбинацию клавиш в соответствии с используемым контроллером, чтобы войти в режим настройки.

Controller	X|S	X360	DS3	NS Pro
Включить сенсорную панель	Guide + A	Guide + A	PS + ✕	Home + B

Шаг 2. Выберите режим сенсорной панели

Нажмите комбинацию клавиш в соответствии с таблицей ниже, чтобы перевести сенсорную панель контроллера в «Стандартный режим».

Controller	DS4|DS5	X|S	X360	DS3	NS Pro
Стандартный режим	-	View + LSB	Back + LSB	Select +L3	Capture + RSB

Шаг 3. Комбинации клавиш

Controller	X|S	X360	DS3	NS Pro
Нажатие	View	Back	Select	Capture
Слайд	View + RS ↔↕	Back + RS ↔↕	Select + RS ↔↕	Capture + RS ↔↕
Поделиться	View + Menu	Back + Start	Select + Start	⊖

* RS: Правый стик

Режим «Призрак Цусимы»

Шаг 1. Войти в режим настройки сенсорной панели

Нажмите комбинацию клавиш в соответствии с используемым контроллером, чтобы войти в режим настройки.

Controller	X|S	X360	DS3	NS Pro
Включить сенсорную панель	Guide + A	Guide + A	PS + ✕	Home + B

Шаг 2. Нажмите комбинацию клавиш в соответствии с таблицей ниже, чтобы перевести сенсорную панель контроллера в режим «Призрак Цусимы».

Controller	X|S	X360	DS3	NS Pro
Режим «Призрак Цусимы»	View + RSB	Back + RSB	Select +R3	Capture + RSB

Шаг 3. Комбинации клавиш

Controller	X|S	X360	DS3	NS Pro
Нажатие	View + RSB	Back + RSB	Select + R3	Capture + RSB
Слайд	View + RS ↔↕	Back + RS ↔↕	Select + RS ↔↕	Capture + RS ↔↕
Поделиться	View + Menu	Back + Start	Select + Start	⊖

* RS: Правый стик

Сброс настроек эмуляции сенсорной панели

Нажмите комбинацию клавиш в соответствии с таблицей ниже, чтобы отключить функцию сенсорной панели, и исходная кнопка «Поделиться» вернется к заводскому значению.

Controller	X|S	X360	DS3	NS Pro
Turn off Touchpad	Guide + Y	Guide + Y	PS + △	Home + X
TP Key	-	-	-	-
TP Slide	-	-	-	-
Поделиться	View	Back	Select	⊖